KAB Meta Trader- 4 使用说明书

注：另在 MT4 界面按 F1，可调出 MT4 软件本身的详细说明书，便于深入了解和使用 MT4。

目录

		页码
一、	软件安装及登录 ……………………………………	1-8
二、	图表功能及分析工具 ……………………………………	9-12
三、	交易相关功能详解 ……………………………………	12-15
四、	邮箱和日志 ……………………………………	16
五、	其它功能 ……………………………………	16

一、软件安装及登录

1. **软件下载**

   软件下载地址： http://www.kab.hk/i/kab4setup.exe ，将软件下载并保存到您的电脑，宽带一两分钟即可以下载完毕。

   默认文件名：kab4setup.exe

2. **安装软件**

   双击您已下载的文件(kab4setup.exe)

开始安装软件，选择安装语言：

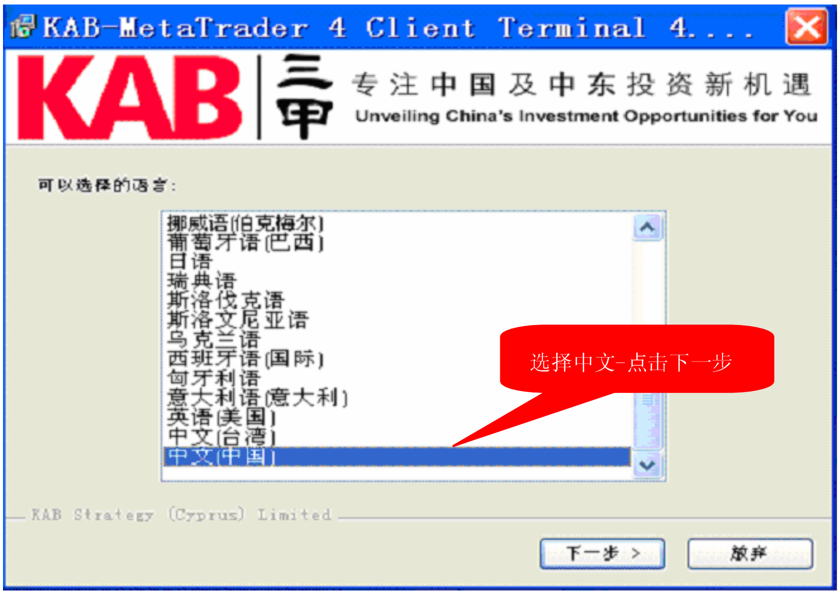

点击“下一步”

再点击“下一步”

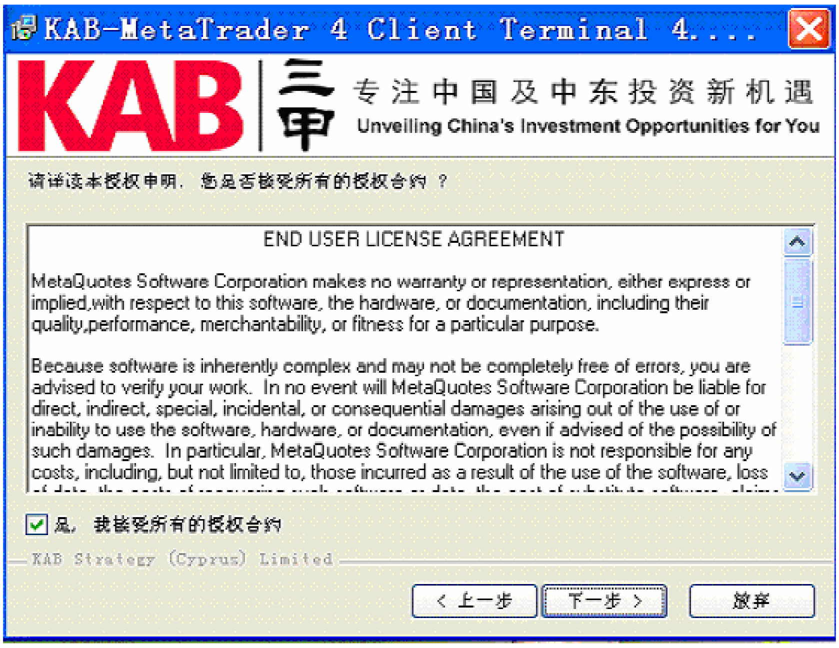

接受平台协议并再点击“下一步”

Office 203, Stavrakis Court
13 Griva Digeni Avenue
6030 Larnaca, Cyprus
Tel: (357) 24815186
Fax: (357) 24815187
Email: info@kabonline.com
Website: www.kabonline.com

选择安装的目标文件夹

按“下一步”

再点击“下一步”

Office 203, Stavrakis Court
13 Griva Digeni Avenue
6030 Larnaca, Cyprus
Tel: (357) 24815186
Fax: (357) 24815187
Email: info@kabonline.com
Website: www.kabonline.com

安装进行中

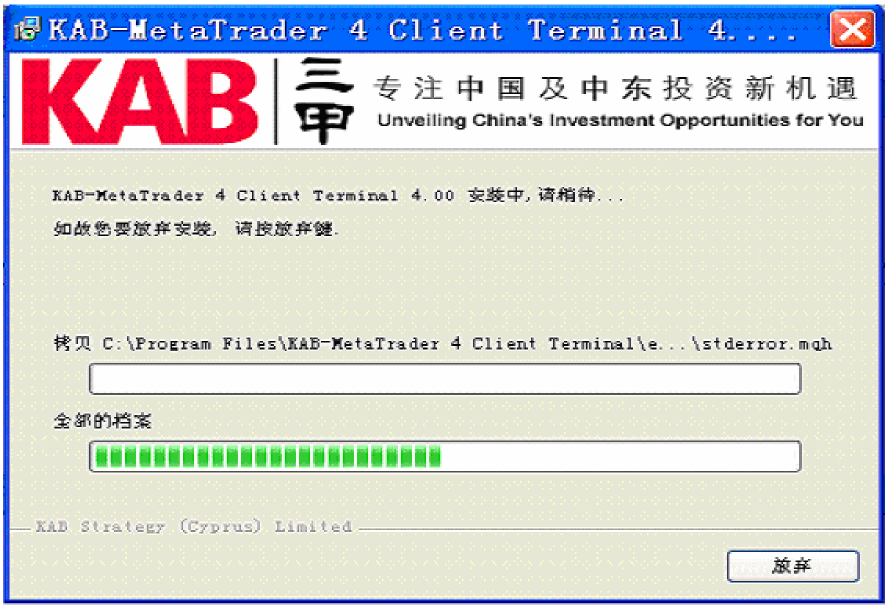

安装完成后按“OK”

安装完成之后您的电脑桌面会自动创建快捷方式“KAB-MetaTrader 4 Client Terminal”。

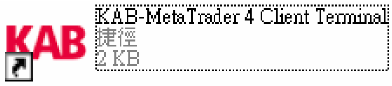

Office 203, Stavrakis Court
13 Griva Digeni Avenue
6030 Larnaca, Cyprus
Tel: (357) 24815186
Fax: (357) 24815187
Email: info@kabonline.com
Website: www.kabonline.com

3. 登入实盘账号

点击文件，及登录

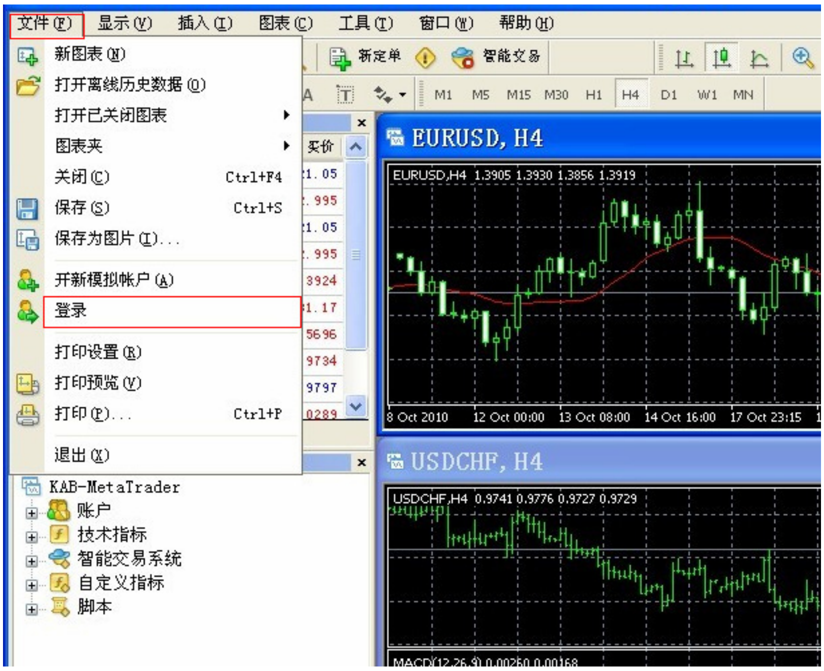

填上账号及密码核实身份，选择服务器“KAB-Live”，按登录后即可进行交易。

附注：本公司会电邮实盘交易账户和密码，至客人的登记邮箱，您可透过电邮予以查询。客户于首次登入交易平台时必须更改使用者密码。详细指示请参考用户手册的更改使用者密码部份。如客人无法获悉交易账户和密码，如客人无法获悉交易账户和密码，请尽快联络三甲客户服务组，联络方式如下：

电话：0755-33360727 电邮：cs@kab.hk 在线客服：www.kab.hk

4. 更改使用者密码

点击工具，及选项。

在服务器版面上，点击变更，进入变更密码版面。

在变更密码版面下，输入旧密码，然后输入新密码及再确认新密码，再点击确定，即完成密码变更。

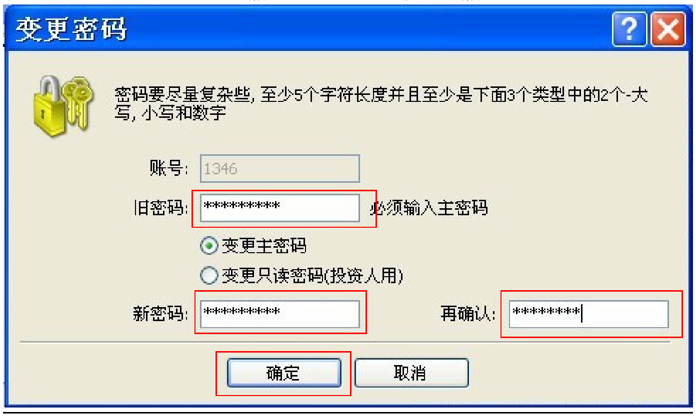

5. 申请模拟账号

如果您是第一次使用该平台，想先申请模拟账号以熟悉平台，请先到左上方“文件”中，点击“开模拟交易账户”

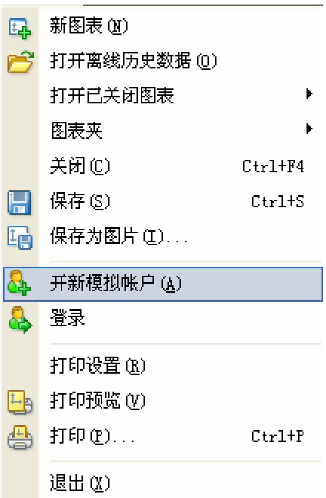

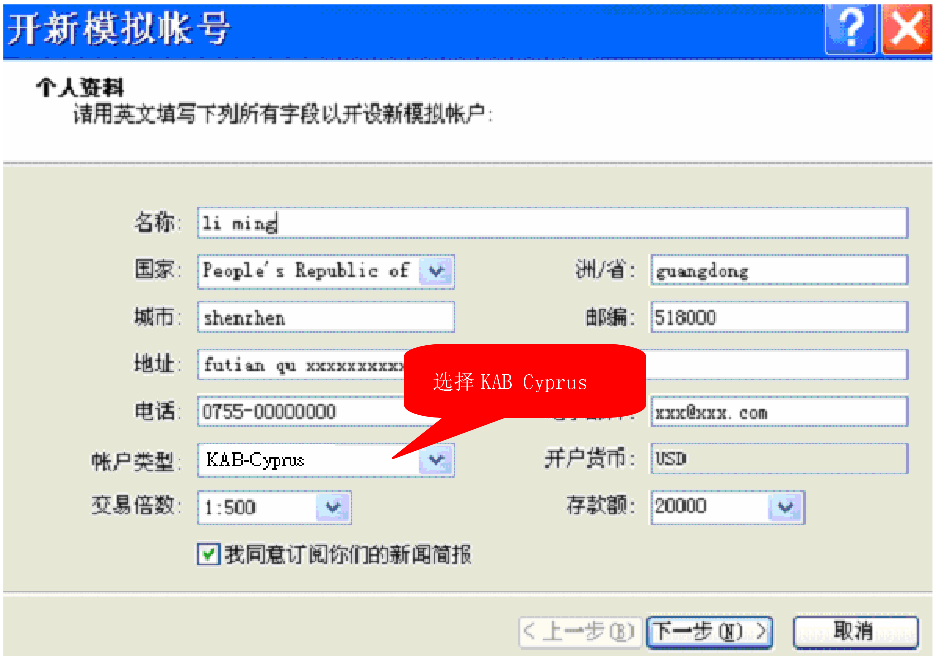

在完成填写信息后，请在“我同意订阅你们的新闻简报”旁边的方框里打勾。然后按下一步---“扫描”服务器---选择服务器---下一步

如果注册成功，将会弹出一个窗口，包括如下数据：“登录”-账号以及“密码”。注册后，新的账号将出现在窗口“导航-账户”里。
注意：如果注册途中出现任何问题，请联系三甲客户服务部。

注：与模拟账户不同的是，真实账户不能在客户端直接开立。须通过联系 KAB 三甲开立真实账户。我们将会发送客户一封包含登录账号和密码的邮件。客户可使用该账号和密码登录 MT4 平台。

6. **<u>登录模拟账号</u>**

双击桌面上的快捷方式“KAB-MetaTrader 4 Client Terminal ”，在弹出的登录对话框中输入账号和密码；
模拟账号的服务器选择：KAB-Demo
真实账号的服务器选择：KAB-Live。然后点击“登录”按钮。

若右下角的连接状态栏显示如 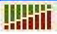 39/0kb，表示登录正常。
若右下角的连接状态栏显示如 没有连接，表示账号或密码错误，或网络故障。

7. **<u>设置成中文界面</u>**

若界面为英文时，选择 View（显示）—Languages（语言）—Chinese (Simplified)（简体中文），然后重新启动程序，即进入中文界面。

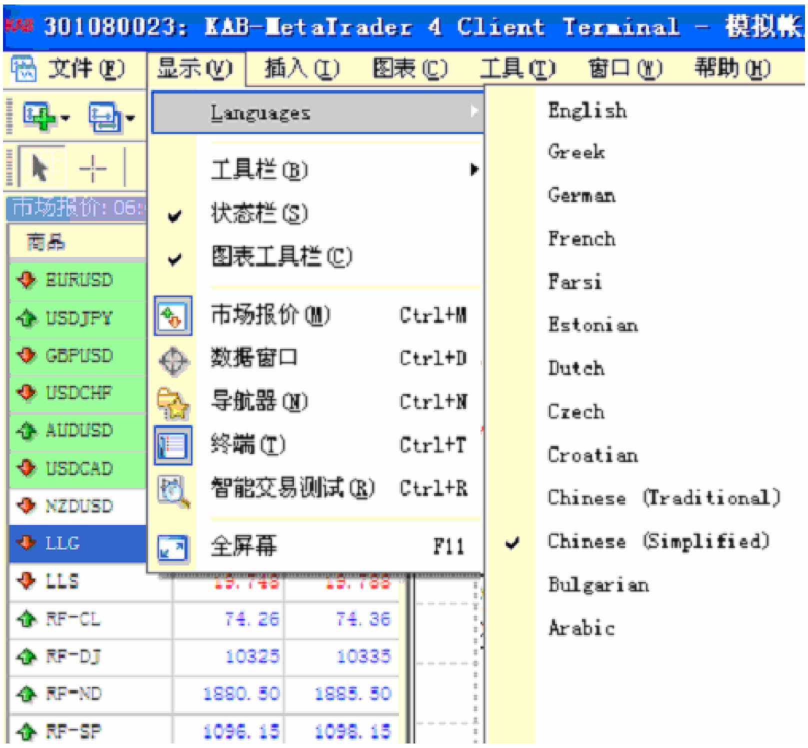

Office 203, Stavrakis Court
13 Griva Digeni Avenue
6030 Larnaca, Cyprus
Tel: (357) 24815186
Fax: (357) 24815187
Email: info@kabonline.com
Website: www.kabonline.com

二、图表功能及分析工具

1. <u>界面一览</u>（注：将鼠标停于工具栏的图标上 1 秒钟，可看到该图标的说明。）

1.1 市场报价窗口

对应工具栏上面的 ，通过点击此按钮隐藏或者打开“市场报价”窗口。

系统时间：为 GMT 格林威治标准时间，系统时间+8 小时为北京时间。
市场买价：客户买入该品种的价格。
市场卖价：客户卖出该品种的价格。
调整顺序：用鼠标左键按住该品种拖动到合适位置释放。

1.2 导航窗口

对应工具栏上面的 ，通过点击此按钮隐藏或者打开“导航”窗口。

Office 203, Stavrakis Court
13 Griva Digeni Avenue
6030 Larnaca, Cyprus
Tel: (357) 24815186
Fax: (357) 24815187
Email: info@kabonline.com
Website: www.kabonline.com

1.3　终端窗口

对应工具栏上面的 ，通过点击此按钮隐藏或者打开“终端”窗口。

余额：自上次平仓结算以来的账户余额；
净值：账户余额+浮动盈亏；
已用保证金：持有所有未平仓头寸占用的保证金总和；
可用保证金：净值-已用保证金；
保证金比例：净值/已用保证金。

2. <u>**图表设置**</u>

开新图表窗口：
在市场参考报价窗口上选择相应的品种，点右键—图表窗口。

去掉/添加网格：
在图表窗口中点右键—网格。

图形显示方式：
分别选择工具栏上面的 （柱状图）、 （阴阳烛）、 （折线图）。

图形放大/缩小：
选择工具栏上面的 （放大）、 （缩小）。

打开/关闭滚动：
选择工具栏上面的 ，打开后若价格形成新的 K 线棒，图表将自动向左滚动一根 K 线棒的宽度。

平移图表：
选择工具栏上面的 ，打开后所有 K 线整体向左平移一段距离，以至于能清楚看当前 K 线棒所处的态。

选择时段：
选择工具栏上面的 下拉选择项，来改变图表显示的时段。

滚动，自动滚动和平移图表：
如果屏幕上无法显示所需的所有数据，可以使用图表滚动。滚动就是左右切换图表上的价格数据。可以通过键盘上面的左右按键实现，也可使用鼠标。在图表区域内按住鼠标左键，你就可以左右移动图表。“自动滚动”可以显示最新的价格。不管当前图表显示的是哪个时间段，自动滚动将会自动切换到最新的价格供您查看。如果不愿“自动滚动”打扰您查看历史数据，请按 F8，在弹出的属性框中的“常用”栏内，将图表自动滚动的对勾去掉即可。

数据更新：
为了避免价格图表里面的数据发生错误或不全面，需要对数据进行更新。通过菜单命令“图表-刷新”或者图表环境菜单里面的相似命令可以进行数据更新。通过移动图表到相应区域可以填上空白数据部分。在进行这些操作的同时，缺失的数据可将被下载并显示在图表上。

3. 画线工具

点击工具栏上面的 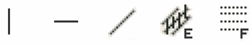 可以选择五种画线工具。

鼠标左键双击线条，出现图示中的关键点，即进入可编辑状态。之后可以删除或者通过改变属性设置来调整线条。

4. 技术指标

点击工具栏上面的 可以选择三十多种技术指标。或点击菜单栏中的插入—技术指标。

添加 MACD 指标：

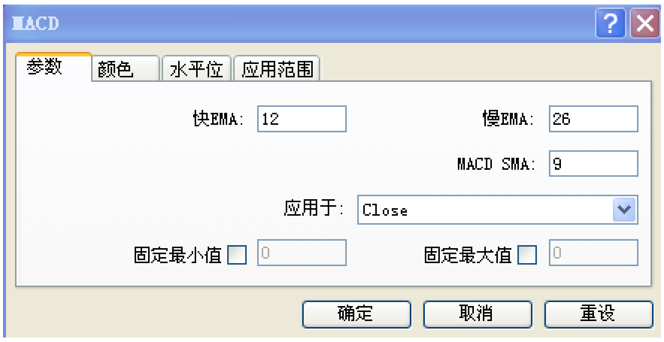

添加移动平均线指标（Moving Average）：

Office 203, Stavrakis Court
13 Griva Digeni Avenue
6030 Larnaca, Cyprus
Tel: (357) 24815186
Fax: (357) 24815187
Email: info@kabonline.com
Website: www.kabonline.com

5. **<u>更改图表颜色等</u>**

在图表上右键点击后，选属性，或直接按 F8。之后在颜色一栏内可自行搭配图表各基本项的颜色。

三、交易相关功能详解

1. **<u>交易类型：即时执行</u>**

点击工具栏上面的 **新订单**打开交易窗口。在商品栏可以选择品种。或者直接在报价栏双击某一品种即可。然后直接点击下面红色按钮“卖”或者蓝色按钮“买”即可按照左边图示的买卖价格成交。我们建议下单的同时设置止损价格以控制风险。

2. 交易类型：挂单交易

点击工具栏上面的 新订单 打开交易窗口。或者直接在报价栏双击某一品种打开交易窗口。选择挂单交易类型，输入挂单的价格，点击“下单”。挂单的同时也可以设置止损价格和获利价格。

Buy Limit： 在当前价格以下挂买单（通常用于接近下档支持位时买入）；
Sell Limit： 在当前价格以上挂卖单（通常用于接近上档压力位时卖出）；
Buy Stop： 在当前价格以上挂买单（通常用于突破上档压力位时买入）；
Sell Stop： 在当前价格以下挂卖单（通常用于跌穿下档支持位时卖出）；

3. 定单显示说明

已成交定单和预设新单都能在图表上以下图方式显示出来。

4. 修改定单

终端窗口“交易”栏目，在已成交定单上单击鼠标右键—修改或删除定单，弹出以下对话框。对于已成交定单，只能修改止损价位和获利价位。

终端窗口“交易”栏目，在预设定单上单击鼠标右键—修改或删除定单，弹出以下对话框。对于预设定单，可以修改进场价位、止损价位和获利价位，也可以删除该预设定单。

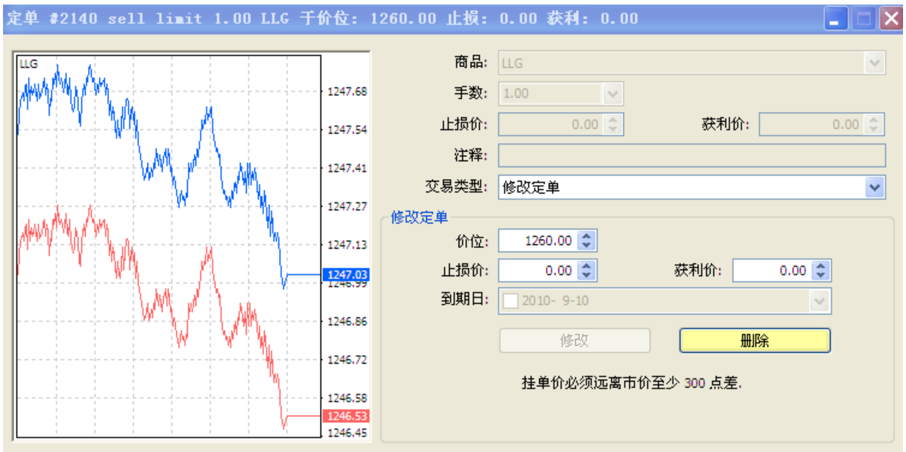

5. 平仓

终端窗口“交易”栏目，鼠标左键双击要平仓的定单，弹出以下对话框，点击图示按钮即可平仓。

6. 到价声音报警

到价声音报警，对交易员来说时一种很好的机会提示，不用担心交易机会错过。
设置方法如下图所示：在“终端”的“警报”的空白处点右键。然后选创建。

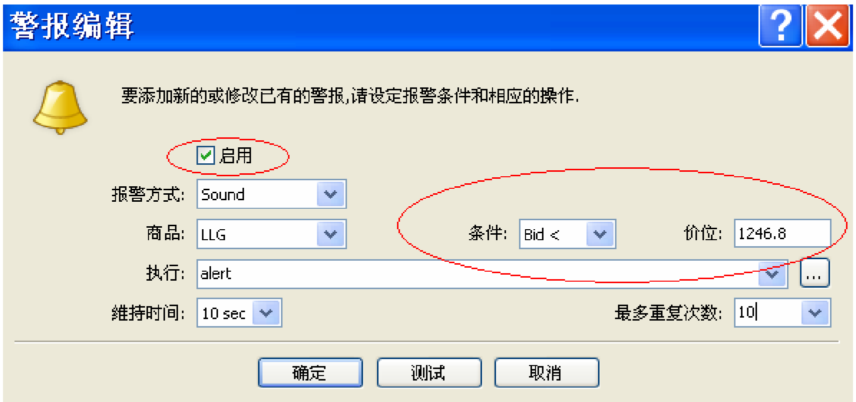

执行栏可选择警报声音。也可在之后的…处点击，选择自定义的报警文件，可以是弹出图片或其它音乐。
警报设置后如下，可右键点击有以下选项，修改、删除或关闭。

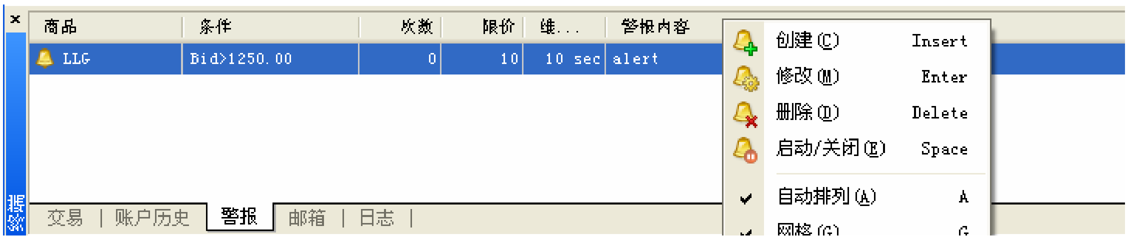

7. 账户历史

根据以下图示查看账户历史：
在终端栏中的账户历史栏中点右键，有详细选项。

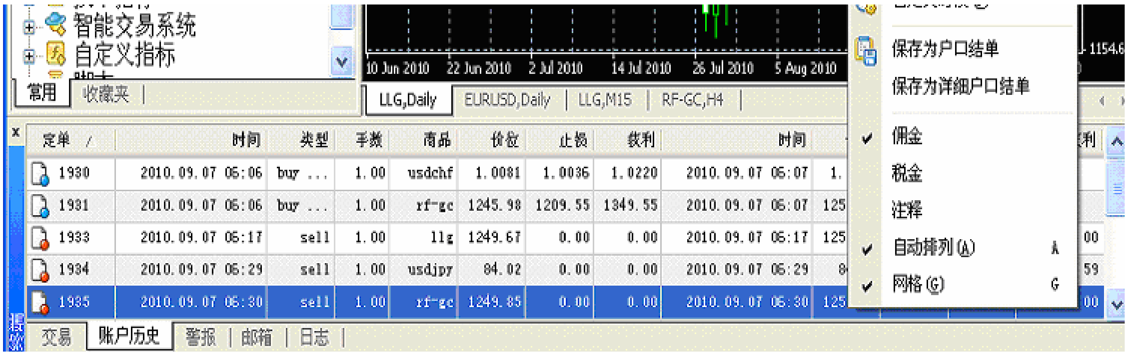

Office 203, Stavrakis Court
13 Griva Digeni Avenue
6030 Larnaca, Cyprus
Tel: (357) 24815186
Fax: (357) 24815187
Email: info@kabonline.com
Website: www.kabonline.com

四、邮箱和日志

邮箱标签

用户可以使用邮箱标签和 KAB 三甲进行沟通。用户必须记得时常检查邮箱，以免漏掉重要信息和通知。标签包含所有 KAB 三甲发送的信息。在所选标题上双击鼠标左键，您就可以查看所选邮件的内容，点击命令“删除”，您可以删除内容。也可以通过该标签给系统管理员或是技术支持部门发邮件。使用“建立”命令，可以写信息。

日志标签

“日志”标签包含当前时段用户在客户终端的所有操作的信息。用户退出系统开始一新时段交易的话，所有信息将被删除。用户在交易时段的所有操作信息将显示在该标签里。要查看以前的信息的话，需要右击并选择命令“打开”然后选择对应文件。

五、其它功能

MT4 功能丰富而强大，在 MT4 界面按 F1，可调出 MT4 软件本身的详细说明书，便于深入了解和使用 MT4。

Office 203, Stavrakis Court
13 Griva Digeni Avenue
6030 Larnaca, Cyprus
Tel: (357) 24815186
Fax: (357) 24815187
Email: info@kabonline.com
Website: www.kabonline.com